朝鮮日報
朝刊 本紙朝夕刊合八面
株式會社朝鮮日報社

社說 極東經濟「쁠락」의 展望

一

昨今 世界各國의「쁠락」經濟는 날로强化하여간다 英帝國은 말할것도 업거니와 米國을 中心으로한 南北米諸國이 糾合하야 互惠關稅를 道具로 所謂 西半球經濟「쁠락」이完成되려한다 以外에 佛蘭西 獨逸 蘇聯其他重要列强을 中心으로 大小의「쁠락」經濟形成이 企圖되는情勢는 世人이周知하는 事實이어니와「쁠락」經濟의 出現에 依하야 世界어느나라보다도 더만흔 損失을밧게된 日本이 極東經濟「쁠락」을 形成强化식히려함은 當然한 慾求이며 必然的趨勢이다

二

滿洲事變以來 日滿經濟「쁠락」成形의報道는 귀가압흐도록드러온바이며 또以來着着實現되여오는것도事實이다 日本人의 宣傳에依하면 日滿「쁠락」이 完成되는날에는 日本은다른어느나라를 부러워하지 안으리만치 國家經濟의 理想的目的을 達成할듯이 傳播된다 大體 滿洲에서 나지안는 産物이업고 滿洲에서 하지못할 事業이업다 金銀銅鐵을 爲始 鑛物이 無盡藏으로차여잇스며 油田發見 稻作躍發의可能 其他 온갓事業이 滿洲에서 훌융히 發展成功할수잇다고한다

그러나 只今은「非常時의日本」아니만치 온갓宣傳도『非常時的』인 事實로 看過하여서는안된다 勿論『非常時』라는 말과『거즛宣傳』이라는 말사이에는 元來因緣이 잇는것은 아니지마는 일본서 當해노코 보니 그런케說明못부칠것도아니다 如何間年前平常時에도樺太에서『無盡藏』의 油田을發見하엿다고 世界에 宣傳하고도오히려 每年 米國으로부터 기름輸入에 奔走한 日本의일이라 더욱히『非常時』인 昨今의 宣傳을 어느程度까지 에누리하여 드를것은 過히 잘못된 생각은안일가한다

뿐만아니라 滿洲國에 비록 三千萬의 적지안은 人口가잇다하드래도 이것은 工業國으로의 日本의市場으로는 極히 적은 者이니 日滿「쁠락」이完成된다하드래도 日本은生産品의 販賣市場을 滿洲以外의다른 더큰곳을 發見치안으면안될것이다

三

그러면 日本은 滿洲以上의 더큰市場을 어더서 求할것인가 最近五年間 日本商品의印度及 南洋諸島進出은 實로偉大한勢力으로 發展하여왓다그리하야 이곳市場을 獨占하엿던 英國勢力을 驅逐하기에成功하엿스나그러나 인케豫期치못한『블럭』經濟의 擡頭强化에 依하야 다시 日本勢力이 驅逐當하게되엿다 佛領 印度支那 蘭領南洋諸島에 잇서서도 가튼 現象을 看破할수잇다 金輸出 再禁止以來『日本資本主義는 國價低落에依하야 死中에서 生을求하엿다』그러나 國價低落이라는것은 限度가 잇는것이오 關稅障壁에는 限度가업는것이다 밟아서「쁠락」經濟形式이 濠骨化한 今日에 國價低落으로써 이威脅을 一掃할수는 업는것이다 여긔서 다시 日本은 그市場을南米에 求하려하지마는 旣述한바와가티 政治的으로 地理的으로 人種的으로 米國을中心으로한 南米諸國은 米國에가까 西半球經濟「쁠락」에 參與케되는關係上 그亦是容易한 일이못되는것이다

四

여긔서 一部日本學者及政治家사이에 中國을包含한 極東「쁠락」論이 擡頭하게되엿다 더욱이 日中停戰條約成立後에잇서서 그러하다 그러면 中國을 包含한 極東「쁠락」形成은 可能한것인가?

現下形成되엿또는形成되여잇는 經濟「쁠락」의大部分에 徵하야보면 그것은利害를共히하는經濟同盟이라기 보다도 程度의 差는잇슬망정 征服非征服關係에서 造出된것으로 볼수잇다 即他國의 一擧手一投足에 困難되지안는經濟 ―― 自己의 政治的 軍事的勢力範圍內에서 市場을要求하는것이다

그러나 現在中國은半植民地인것은 事實이나 그것은 世界列强의 半植民地이며 日本一個國의半殖民地가안인 關係上 朝鮮이나 滿洲에對하야取하는 方針으로는 中國을包含한 極東經濟「쁠락」은形成될수 업는것이다 더욱이 停戰以來 日中關係는 協定正文에依하야 軍事上으로는 一時安定으로보왓지마는 中國人의 長久的排日的抗日政策은 依然히 繼續되여온다 歐米에잇서서의宋子文氏의 聲明이며 昨今中國에再燃하는 日貨排斥運動은 모다 이事實을 證하는것이다

이가티 中國의傳統的對日感情으로보와 中國이 日本을盟首로한 極東經濟「쁠락」의圈內로드러오리라고는 밋기어려우나 그래도 日本서이大業의必要를目標로 努力할必要가잇다하면 我田引水的政策을버리고 兩國의利害가一致하야 共榮의實績을 낼만한 그무엇을 硏究提唱하기前에는 極東經濟「쁠락」은夢想에 不過한것이며 그모든 努力은 水泡로 도라갈 것이다

獨墺關係惡化時 墺伊兩首相會見

會談內容은不明하나 各方面에서重大視

【電通羅馬廿日發】 墺地利首相『돌프스』氏는十九日午後六時飛行機로 伊太利『아드리아』海에 面한『리미니』에到着하야 即時南方『치오네』로가서 同地에서約半時間동안 伊太利首相『뭇소리니』氏와 會談하얏다 會談內容은 不明하나 獨墺關係惡化時인만큼 伊墺兩國首相의 會談은極히注目된다

內容如何不拘코 國策協定은具體化

閣議도首相方針을承認할모양 大乘的見地에立脚方針

【聯合東京二十日發】 齋藤首相은十九日高橋藏相을訪問하고 國策問題에關한 從來의經過及 今後所信에對하야隔意업는懇談을한結果完全히意見이一致하엿슴으로二十日鈴木政友會總裁와 第一次會見을하야 이에政府와 政友會와間에國策協定에關한協議를進行시키기로되엿다 他方 政友會에서는 이미屢次政友會에서提出한國策大綱에對하야미리協議하고二十一日第三回協議會에서草案을決定하기로되엿스며 政府政友會모다國策協定成立에關하여서는 그內容如何를 不問하고希望하고잇슴으로이로서政府政友會의政治的關係는매우好轉하야 二十三日首相이鈴木總裁와會見한後二十四日에는 民政黨若槻總裁와도會見하고그後는隨時首相官邸에서首相政民兩總裁의三人이鼎座하야國策遂行에對한圓卓會議가開催되리라한다

齋藤首相 高橋藏相訪問

【電通葉山十九日發】 齋藤首相은十九日午後四時二十分葉山一色別邸에드러갓는데即時葉山森戶高橋藏相邸를訪問하고問病을兼하야二十三日擧行될鈴木總裁와의會見을압서여러가지로意見을交換하고五十分間동안懇談을終了하고午後五時二十分에辭去하엿다

【電通東京二十日發】 國策協定問題에對하야 政府部府의各閣僚는모다 首相의意圖를諒解하고잇슴으로 二十二日閣議에 齋藤首相으로부터 이問題의經緯를 詳細히說明報告하야非常時局에處하야擧國一致의實을擧하기爲하야 善處하는政府의方針을陳述하야 諒解를求하엿는데 이에對하야或은一、二閣僚로부터參考的意見의 開陳이잇슬는지는모르나 閣議는異議업시首相의方針을 承認할모양이다 首相으로서는 閣僚의具體的政策에抵觸하는時는 이에 拘束되야 將來進退維谷의窮地에陷入하야 禍根을남길念慮가잇슴으로 大乘的見地에서 아모도首肯할수잇는 重要國策에머무를方針이나 政民兩黨의意向도大略이點에잇슴으로 一、二回會見으로 速히進展되야 圓滿한協定이成立될것으로 政府는樂觀하고잇다

民政黨側에서는 鈴木氏態度를重視

首相은國策審議會設置意向

【聯合東京二十日發】 民政黨에서는國策樹立問題에對하야首相이 二十二日閣議後鈴木若槻兩總裁와會見한件의 承認을求하야 異論이업스면二十三日鈴木總裁와會見하고 다시二十四日若槻民政과 會見할모양임으로 黨幹部로서는二十二日閣議經過를山本 永井兩相으로부터聽取하고 政府로부터의正式會見申請을기달여二十三日中에 伊豆伊東에靜養中인 若槻總裁의歸京을求하야 首相과의會見直後臨時幹部會를開催하야會見經過의 說明報告를듯기로하엿다그러나二十二日閣議當日外지 依然鈴木政友總裁가 强硬한態度이엇슴으로 國策의具體的協定을엇지못할것을主張할이 明白하면 반다시 閣內에異論을提唱하는者가出現할것도 또한明白함으로이래서는 自然首相과兩黨總裁와의會見도 延期乃至消滅되게될것임으로鈴木總裁의態度及二十二日閣議經過를 重大視하고趨移를警戒하고잇다

新駐日獨大使 『데일크젠』氏

【聯合伯林十九日發】 現駐露大使『데일크젠』氏는 十九日『포렛치』氏의後任으로 駐日大使로 決定되엿다

駐日佛大使歸國

【聯合東京二十日發】 駐日外交團長이든佛國駐日大使『마텔』氏는佛領『시리아』高等辨務官으로轉任되엿슴으로二十日午後一時夫人同伴重光次官各國大公使等多數餞送裡에歸國하엿다

大紡績會社가 絹毛分野에進出

中小會社에는大打擊

【聯合東京二十日發】 從來綿紡績을中心으로發達하야온日本紡績會社가 最近漸次그經營을綿紡以外의方面으로延長시키고잇슴은注目할만한現象으로特히資力豐富한 大紡績의觸手는 纖維工業全部門에亘하야 거이餘地가업스리만큼퍼젓다 따라서 只今大紡績은紡績會社라고하는이보다 纖維會社라고稱할만한 實質을 具備하려고하고잇다 即大紡績으로서의 鐘紡이 綿紡製絲絹紡等에서 人絹羊毛로進出計劃을具體化시키고 잇고東洋紡績도또한人絹織物羊毛의 分野로드러가려고하고잇고 大日本紡績에서도從來의人絹絹紡等에加하야毛織人絹織人造纖維等에新轉回를 試驗코자하고잇스며 이外에日淸紡이傍系日淸『레온』을創設하고 富士紡이 再生絹絲其他로進出을期하고잇는데 此等大會社의進出은中小毛織專門會社에 大打擊을 줄으로趨勢는注目된다

首相、鈴木氏와 二十三日會見

【聯合東京十九日發】 齋藤首相은十九日高橋藏相과會見한結果鈴木政友會總裁와會見하기로決定하엿슴으로 二十二日閣議의諒解를求하면 이로서政友會와의 國策協定에나슬準備가一切整頓되야 豫定대로二十三日齋藤首相의鈴木總裁訪問이實現될터이다

【電通東京二十日發】 國策協定에關한齋藤首相鈴木總裁의意嚮이 漸次接近하야 首相은豫定대로來二十三日頃鈴木總裁를訪問할터인바首相은右會見後可及的速히若槻民政黨總裁에對하여서도諒解를求하기로되엿다그러나首相은 鈴木總裁와의會見에依하야 內閣强化上多大한效果가잇스리라고는期待하고잇지안흔모양이다 即首相으로서는 國策樹立에는 도리어水野鍊太郎外二、三氏로부터 進言된國策審議會設置에 意思가 기우러진모양이다 最初首相은 國策審議會設置는 政略的으로알여질念慮가잇다하야躊躇하든바無任所大臣問題가實現不可能하게되여도리어國策審議會設置가 可하다는意嚮으로轉換된것가트며이것이 成立되면 首相을 首班으로鈴木若槻兩黨總裁近衛秋田貴衆兩院議長 이에軍部의 代表者를加하야構成시키려는것갓다

東亞週界

◇獨墺關係惡化

最近 獨逸『나치스』黨에서墺地利에對하야『나치스』宣傳으로兩國關係에자옥히 空氣가 緊張되여오든中 去十七日『나치스』領袖『하비히트』氏가『룬헨』서再次『나치스』宣傳을하야 兩國關係가 一層激化되야 이로말미아마英佛兩首相은 長距離電話로 終日토록 商議를거듭하는同時에 이問題를國際聯盟에提訴할形勢로 약차직하면 歐羅巴의大戰勃發以前의破局的狀態를再演하리라고까지이事件의進移가 極히重視되는中인데 二十日通信에依하면 墺國首相은飛行機로 伊國首相을訪問하기爲하야 出發하엿는데 이會見에서果然如何한 進展을보게될까하는 逆睹키至難하나 이것이單純히獨墺兩國間에 限한問題가아니라 全歐洲를 動搖시키게됨으로各方面으로부터重視된다

◇北鐵交涉經過

遣問表面上順調로히進行되는듯이 보이든北鐵交涉은 十七日第三次私的會商에서 兩國代表間의空氣가俄然惡化되여 滿洲側에서는 憤慨하야激論끝에最終한 遂週도不辭하는態度에나섯다고傳하는바 滿洲側에서提示한二十五錢換算比率案에對하야 蘇聯側에서는이에何等對案을提出하지안엇슬뿐더러 蘇聯側은 이二十五錢換算率은 結局滿洲側에서最初부터主張하여오는 五千萬圓呼價를固執하는것인만큼 그關係蘇聯側에서 二億留ㅌ讓步外지하야 雙方의互讓으로妥協點을求하기를 願하엿스나滿洲側에서 一向最初呼價五千萬圓에서 一步도讓步하지아니하고 이번會商에서 提出한二十五錢換算率亦是 最初主張을貫徹하려는商量임으로이에對하야蘇聯側에서拒否한것으로 觀測된다

◇國策協定問題

無任所大臣入閣問題로 紛糾하야 最近國策問題가 具體化되려는모양인데 이無任所大臣問題에對하야輿論이 沸騰하자齋藤首相은 時期尙早라는理由를들어 表面中止한다고 宣言은 하엿스나 結局은아 無任所大臣入閣을實現시킬생각은 조금도 變함이업는바 名目은 다르나 實에잇서서 마찬가지인國策協定이라는看板下에 政黨總裁의入閣運動을 繼續하여오는것으로 이에對하야서도 各方面의 異論은匪匪하나 表面으로는모다 悲觀乃至不成立說이만큼 그러나何等不願하고 이國策協定은成立시키고자 奔忙中이더니 드되어首相은十九日 一色別莊으로高橋藏相을訪問하고 長時間의協議를거듭하엿는데 會見後의兩相談은 樂觀하야正確한內容은알수업스나 이로써 敢히具體案을어든 晩間首相과 鈴木政友總裁와의會見을實現될것이어서 이會見에서이問題는 具體的進展을보게 될것으로推測된다

羅馬의古刹 聖페트로寺 (五)

【本社世界一週紀行】 李順鐸

(承前) 이寺院은聖『페트로』가殉死하야 그遺骸가뭇친地點에잇다처음에는 이地點에一小祈禱室이잇섯는데後에『콘스탄틴』大帝가이를 破壞하고 現寺院을建築하엿다 그年代는仔細히記憶못하겟스나 大帝가基督敎를公認하기가 紀元三百十三年임으로 아마第四世紀의前半일뜻하다十六世紀初에는 改修築이되엿는데 이때문에

當代有名

한伊太利의建築家 彫刻家 繪畫家들의作品은 이안에서 全部볼수가잇다『부라만테』(Bramante)『라파엘』(Raphael)『미케란제로』(Michelangelo)『산・갈로』(San Gallo)等等 寺院의設計圖를 막드러서면 右便으로有名한『미케란제로』와『페트로』彫刻像이잇는데 이것이야말로 天下萬古의逸品이다 이堂內에는 千五百年頃으로부터 現在까지의法王及名僧의 屍體가무처잇고모든重要한 宗敎的儀式은豪奢를極하야 이안에서擧行된다

우리가잘아는바와가티聖『페트로』大寺院은 歷史的으로더욱有名하다 羅馬法王『레오』十世는 千五百十三年으로부터同

二十一年

外지 法王으로잇는동안에當代一流의藝術家『미케란제로』『부라만테』『레오날드・다・빈치』(Leonard Da Vinci) 等의技術을 選擇식혀서 此寺院을改築하야後世에當代卽文藝復興期의藝術의模範을示하려고하엿다 이리하기爲하야는巨費가必要함으로 所謂免罪符(Indulgence)를販賣하엿다 이符는 自己의罪를懺悔하고淨財를敎會에 喜捨하는者에게下附되는것인데 千三百年頃의法王이『聖페트로寺院』에 參詣하야金品을獻納하는者는聖墓에參詣함과同等의効果가잇어서모든罪障이消滅된다』고布告하야그後百年마다 免罪符를下附하기로한것인데 後에法王들은 次次그年限을短縮식혀서 財를貪하엿다 前述한『레오』十世는『페트로』寺院을改築하기위하야 僧侶를諸國에派遣하야 이를販賣하는中 特히獨逸에서甚하엿다

當時獨逸

索遜地方의 販賣僧『텟젤』는 車上에서외치말하되『너의던지는 銀貨의소래는 너와너의祖先의 靈魂을救할것이다』라고햇다는데 이말에 모든 老若男女는 서로다투워가며 全財産을던젓다 이情景을보고 미리서부터 宗敎改革의必要를늣기든『위텐베르그』大學神學敎授『마틴・루텔』(Martin Luther)은 法王僧侶의腐敗에 大히憤慨하야 千五百十七年에 有名한九十五個條의免罪符無效論을『윗텐베르그』寺院의門前에揭載하고 이를攻擊한것이端緖가되여 宗敎改革運動이되여서 結局千五百五十五年의 宗敎和議에新敎와舊敎는 公然히갈니여서 今日外지의對立을보게되고

免罪符制

度는업서젓다 後世에남긴藝術의精도 조커니와이얼마나搾取엿드나할을 생각할때문에無辜한 良民의膏血이얼마나 더욱히『루텔』의功을 思慕치아니할수업다

이寺院外에도 聖『파울』寺院聖『마리아』寺院이有名하며 古蹟으로는 羅馬時代의水道 墓地 浴場『산・안제로』城等 얼마든지잇지마는다ー그만두고『바티칸』宮殿에對해서 多少紹介하겟다

『바티칸』市(City of Vatican) 多年間의抗爭後에『라테란』條約과『콘코르닷』(Concordat)契約이締結되기는 千九百二十九年 二月十一日이엿다 이것은法王과皇帝間의條約으로서 伊太利政府는 法王廳의治權 財産 領域을確保한다는것이다 이리하야『바티칸』은

羅馬法王

聖座(Holy See)支配下에 一市를形成하야 이르는바City of Vatican이되엿다 이地域은 約四十町步로서 聖『페트로』寺院도 그안에잇고 文化的온갓 施設도다ー具有하다 小宮殿안에는 世上에서볼수업는 온갓寶物을 거의다ー볼수가잇고 博物館과美術館에서는 自古及今 有名한名畵 巨匠의作品을 다ー볼수가잇다 畵에『미켈안제로』의것으로는 有名한『最後의審判』(The Final Judgment)이 여긔第十六室에잇고『라파엘』의것으로는 有名한『타볼山上의基督의化身』(The Transfiguration of Christ on Mount Tabor)이 여긔第四室『라파엘』室에잇고『레오날드・다빈치』의것으로는有名한單彩畵의『聖제롬』(S. Jerome)이 여긔第二室에잇다 附屬圖書館에는 約百萬卷의圖書가잇고 附屬公園에는 特히

秩序整然

하게 備置되여 球場 庭球場의 設備가뒤여난다 法王의殿은 近代式建物로 華麗하다 基督敎徒特히 舊敎徒는 容易히法王을 面會할수가잇다는데 一般人士는 面會하려면 적어도一週日前에말하지아니하면 面會가不可能하다 함으로 나도생각만은잇엇으나 餘裕가不許하야 그만두엇다

우리가잘아는바와갓이基督敎는四民平等 男女平等을主義삼는데 僧侶間에도階級의別을두지아니햇는데 敎가漸漸擴布됨에따라서 羅馬帝國內에 羅馬『콘스탄틔노플』『아렉산드리아』『안틔옥케』『예루살렘』五本山이생겨서 各本山의管長은 皇帝에隸屬하야 그管內의敎會를統轄하엿다 그中에羅馬의管長은

歷代俊傑

이만흔中特히『그레고리』(Gregory) 一世는學問과 德이崇高하고布敎의成績이至大하며 羅馬는 聖徒『파울』과『페트로』의 殉敎地로他와 異하야特히尊崇한地方이라는것이다東羅馬皇帝의 權力이充分히밋지못한때문에그權力이强大해져서他本山의管長을凌駕하야 從來各本山의管長의名稱인『파파스』(Papas)(父의義)의稱號는 어느듯 羅馬管長의專稱이되여서드대여(Papas)는神父의 義로부터轉하야 地上의基督의代表者『法王』(Pope)의義를가지게되엿다 이리하야法王이생기고 大食國의 侵略後로偶像破壞問題로부터『콘스탄틔노플』과羅馬 東羅馬帝國과西羅馬帝國의分裂 希臘正敎와 羅馬正敎가 分裂하야 今日羅馬法王은이

羅馬正敎

를代表하게되엿다오늘날伊太利其他舊敎國에旅行하는者는非基督敎徒든지新敎徒를 부를것업시 基督敎가 얼마나偶像化햇느냐하는것을곳늣기게될것이다 實로佛敎神敎 回回敎以上이라고할수가잇다나는 이것이 또한基督敎인가하고 생각할때에 基督以下幾多聖徒들의 殉敎가 너무나無意味하지안나하고슬퍼해본적이잇다

休日經濟情報

米棉急激反撥

【電通紐育十九日發】 米棉市場의寄附는前日의軟調를持續하야 一俵에半弗低로續落하야不安을이르키고緊賣가盛行하엿스나 未久에强氣側이現出하야底價를 내고天候不良으로買煽하야急反撥一〇乃至一五포인트高(六十錢高)로大引

日米爲替反落

【聯合紐育十九日發】 本日의米日爲替는 十三仙이反落하야 二十六弗八十七仙이되엿다 氣配凡調

日曜氣配

株式 新 新棉込說流布와東京反撥로反戾하야目先漸次緊張模樣

大新 一〇九、三〇 東新 一〇九、六〇
鐘新 一〇八、三〇 日產 八一、〇〇

期米 好順氣로氣重이나아직 天候念慮로不賣下旋

綿系 氣配不變 氣配小堅

別報 農林省은預金部運用委員會에對하야特別資金七千六百萬圓을要求키로決定하엿다 此中에는新米를買上하야貯藏할米穀資金三千萬圓과肥料資金、負債整理特別融通資金各二千萬圓이包含되어잇다

太陽天候晴

今日本紙四面

補血强壯 포리타민 (ポリタミン)

빗나는 健康으로

「포리타민」은世界醫學界에서滋養效果가가장優秀하다고證明된貴重한榮養「아미노酸」을主成分으로한獨特한補血强壯劑입니다 普通의鐵劑나蛋白質의滋養劑와는달라 服用後直時體內에吸收되야피(血)로되고살(肉)로되야迅速히衰弱한것을恢復식히며體內의精力을增强케한貴重한榮養劑이올시다

醫學博士四四〇餘名의權威잇는推奬報告가有합니다

醫家諸氏는左記境遇에實用합니다

貧血、病中及病後의衰弱、虛弱質、神經衰弱、肺結核、產前產後、慢性胃腸病、精力減退等

說明書는知名藥店에잇슴

液狀포리타민 一五〇瓦 一圓五拾五錢 二五〇瓦 二圓五拾錢 五〇〇瓦 四圓五拾錢

「포리타민」에는各病症에서라左記四種品이잇습니다。
腺病佝僂病에는 요ー드포리타민
神經榮養에는 알젠포리타민
健胃强壯에는 기나포리타민
呼吸器病에는 구아야콜포리타민

發賣元 大阪市東區道修町 株式會社 武田長兵衛商店
製造元 大阪市東淀川區堀上町 大五製藥株式會社
朝鮮各地有名藥店에서販賣

33-610(0)

第二次 窮民救濟事業費 前回의半額으로縮少

明年度까지完了되는救濟事業 窮民經濟에影響甚大

소화륙년도부터실시해온제일차궁민구제사업은 금년도로써완료하게되고 칠년도부터 시행된 시국광구(匡救)사업도 구년도로써완료하게되엿다 그러와가튼궁민구제의 의미로 이르키는 사업들은 가지고잇슴에 따라총독부당국에서는 제이차로 이사업을계속 식히고저 도로(道路) 하천(河川)항만(港灣) 수축개수비로 오천만원 사방(砂防)사업비로 천오백만원 합계륙천구백만원을 소화구년도로 부터삼개년 계속사업으로 립안하야 재무국으로 돌렷든바 재무국에서는사정한결과 토목사업비에 천오백만원사방공사비칠백만원합계 삼천이백만원을드려 삼개년계속사업으로 실시하게 결정되엿다 따라서 명년도는 일천만원예산으로 제이차 구제사업이실시될터로 예산편액을 볼것가트면 현재실시중에잇는 사업비의반액밧게되지못하게되엿다 근년가티 농촌의불경기가 심한중에 이궁민구제사업으로 일반농촌에 떠러지는 로임(勞賃)은 일반궁민경제에 중대한 관계를가젓슴에도 불구하고 제이차궁민구제사업비의 반감은 그들에게 막대한영향이잇슬것을 예상한다 따라서 이미 실시하기로결정한 토목사업의 재원은 제일차와가티 예금부의 저리자금(低利資金)의 융통을어더 지방채(地方債)의형식으로차입하야 오개년거치(据置) 십오개년부 상환으로하야 국고로부터 평균 칠할의 보조를밧기로하엿다

避難民又復輻輳 新義州에七百餘名

高粱繁茂期를利用作亂하는 反日滿軍들의跋扈로

【新義州】 만주사변이후만주벽지에는 반만군의 횡행으로한동안은이주 조선농민들의 피란자사태를보엿다가 그후 얼마동안은다소침식상태를보여주고잇섯든중 근자에 이르러고량번무기(高粱繁茂期)를 리용하와 출동하는 마적들과구국의용군(救國義勇軍) 등의 발호로 벽지에잇는 조선농민들은 부근도시나 혹은조선내로 피란하는자가 또다시느러나가는모양인데 요지음 국경신의주등지에 들어온 피란민만하여도약칠백명가량으로그들은적수공권으로피란하야온만큼로비도한푼업서거리에서방황하고잇다한다

崇二洞食刀强盜 避身中에遂被逮

二十日午後東門署刑事손에 强奪金指環까지發見

지난 팔월십오일새벽에 부내숭이동(崇二洞)일백오십륙번지도금홍(都錦紅)의 집에 강도가침입하야 현금칠십원과 금품을탈취하야갓다 함은 당시보도되엿거니와 그후동대문서에서는 련일 철야하다십히 범인을어불상을하는 사람중에잇다하야 어불상을 중심으로 활동하여오든바이십일에 이르러 돌연이사범계는 전중(田中)주임이하 총출동하여 우중에도불고하고 자동차 혹은도보로 동분서주하야매우긴장한빗치 뵈이드니 오후다섯시반경에 드듸어 진범인으로시내숭삼동(崇三洞)사는김원배(金元培)(二五)를체포하는동시에 동서에서는 배등옴기지안코범인을다시 자동차에 태여가지고동행하야 강탈한 금반지두개를 시내모전당포로부터 차저오게되여 물적증거까지 드러낫슴으로 김원배는 확실한범인으로인정하기에이르럿다고한다 보아 그제야김원배는 확실한범인으로이렇케 된것이라한다

事件發生以後 隱身한것이端緖

金指環에『崔』字刻字

숭이동에 강도가 발생이후한뼈는 수사방침이 전혀 그릇되여수사가 컴컴다든길로 드러가서동서에서는 실망조차 하엿든것이이십일에 이르러 급전직하로사건의 실마리가 풀리게된것은근처에사는 권괴김원배가 강도가난그이튿날부터 자취를 감추운점에잇는데 이를탐지한 동서에서는 사법계원이 총출동하야김원배의 아버지와 안해와기외에 사오명의 증인을 자동차에태려나가 엄중히심문한결과 드듸어 김원배가 범인것을 추측하게되여 그가종로서관내에 숨어잇다는것까지 알게되고 지명수배를한다음 형사대가 총출동하여체포하엿다 그후 물적증거를엇기위하야 김원배를 자동차에태워가지고 강탈하엿다는 금반지를 찾게되엿다는것인 금반지에는 피해자가 말한반지와가티 반지안에『崔』자가 써여잇는 점으로

清川江이汎濫

价川、熙川間交通杜絶 西朝鮮地方에豪雨

【平壤支局二十日發電】 어제밤부터 퍼나리는 대호우로인하야 청천강(清川江)은 마츰내범람하얏다 이로인하야 개천(价川)히천(熙川)간 개천북진(北鎭)간 개천덕천(德川)간의교통은 전멸두절되얏다 평양부근에도 상당한피해가 잇는모양이나 아직도 보고가업서 자세히알수업스며 대동강(大同江)은 각각으로증수중이다

滿洲交通極繁과 旅客列車의增發

【滬通奉天發】 만주사변으로 인하야 일본방면으로부터 만주로가는 긔차려객이 격증하야현재의 렬차운행(列車運行)으로는불편이 넘우나심하야만철(滿鐵)당국에서는오는 시월일일렬차시간을 개정하고 대련신경간(大連—新京)의일왕복(一往復)봉천신경(奉天—新京)에일왕복의 보통렬차를 증발하기로결정하얏는바 더구나 요지음만주박람회로 인하야 최근격증이심함으로 십구일부터는 당분가봉천대련간 아래와가티 각등급행 일왕복의운전을 개시하얏다한다

奉天發 午後 一時二十分
大連着 同 七時三十分
大連發 午後 四時
奉天着 午後 十一時十分

朴敬元孃追悼會

【大邱】 고토방문 비행을결하야 일만(日滿)단독 비행을하다가이향에서 참변을당한 고박경원(朴敬元)양의추도회는십구일 오후두시부터금정(錦町)공회당에서 시민다수의 참례로정숙히거행되엿다

運炭船夫就業

大同運輸에調停一任 廿日朝부터作業開始

【平壤】 평남선 운로동조합(平南船運勞働組合)의 파업은 삼일간이나 계속하여 일반으로도 하여금 주목을쓰게하더니 십구일 오후두시삼십분부터 약한시간동안이나 파업단 본부에서 파업단원 사백여명이 모히여림시총회를 개최한후 긴장한가운데서토의를계속한결과작업하지안는것이손해다 문제의인물목촌(木村) 감독과송(宋)십장을 작업현장에 나아오지못하게하고 서서히해괴나권입을하도록한다 는 부대조건(附帶條件)으로도 조정일체을 대동운수회사(大同運輸會社)에일임키로 일치가결을한후 이십일부터는 작업에착수하여 다시이백척의 검은배는작업을개시햇다 일시적해결은 되듯하나 파업단측과 동광측(東鑛側)과의 공괴는 아주도평온하다고 볼수업는 상태이라고한다

同宿者의爲替金 一千圓橫領逃走

지난십칠일 조치원(鳥致院)개주집 리모(李某)의방에 투숙한서종진(徐鍾眞)에게부산리룡근(李龍根)씨로부터 금일천원이

大量洋行될 朝鮮『슬립퍼』

왕골소산으로유명한 大邱府下製産品

【大邱】 경북달성군(達城郡)월배면(月背面)성서면(城西面) 수성면(壽城面)은 왕골(莞草)로 유명한곳으로 작년부터왕골로『슬립퍼』를 만들기시작하엿는데 그성적이량호하고 이에종사하는촌민이 일천여명에 달하며 년산액이 십오만족일만오천원에달하야 부업으로 상당히유망한까닭에 촌민으로 조직된선광부업조합(鮮光副業組合)에서는 한거름더나아가서 년산백만족계획을세우고『슬립퍼』제조에 품을만들어 미국독일등 구미각국으로 수출할계획을 세우고잇는바 그준비로이십일부터 한달 동안식고급품제조강습회를개최하기로하엿나는바해외수출계획이 예정과가치성공되면 적어도년산액십만여원으로조선에서유력한 가공(加工) 수출품이되리라한다

少年룸펜收容할 更生園陣容

【平壤】 사회에안혹면에서방황하는소년룸펜들을구제하기위하여 평양서에서는 금춘이래재단법인갱생원(財團法人更生園)을설립코저 로력중이든바재원도 확립되엿고 또한규측도제정되엿슴으로 십팔일 재단법인

全北農形은 大豐을豫想

【裡里】 전북일대의금년농형을보건대 금춘이래강우의 순조로 수리조합은 리용치안는 놉흔곳까지 천부이앙이되고 비는농작에적당히 내리여 지금까지의발육성적을 보면 금년에보기드문 상태인데 금후특별한천재가업는한 대풍작이예상되며 당국자의말을드르면 일할이상의 증수를보리라고한다

兵營에赤痢侵入 患者百六十名發生

野砲隊側만入院患者六十名 龍山野砲、步兵聯隊서

보병칠십구련대(步兵七十九聯隊)와야포(野砲)이십륙련대에 발생한 적리(赤痢)는 십구일오후다섯시까지 일백륙십삼명에 달하얏는바 권괴 보병칠십구련대는 점차 종식되는듯하나 야포련대측은 입원환자로 더욱만연하야가는 징조가잇서 당국은방역에 분망중이라한다

七百萬石增產德澤은 每年每人三斗式減糧

쌀은늘고량식은주러지는조화

朝鮮米移出稅問題 【四】

작일에도 말한바와가치 이십년동안 조선농민은 통게에나타난그대로 나날히 궁핍하여젓다 쌀농사도 만히지엿스나 우리입으로는 오히려덜들어왓다 쌀을팔엇다고는하나 돈은 남은것이업고 농촌은피폐하여만젓다 조선농촌이 피폐해진리유가 일본의식량을 위하야 당국의명령대로 쌀농사를더만히지엇든 까닭이 그런부나하면 그것은반듯이그러타고는할수업스나그러나쌀여만석을 일본에보내게된 사정과는 중대한관련이 잇는것만은사실이다

◇

죽일본으로 건너보내는 칠백만석의 조선쌀을통하야 조선농민이충실히 바처온로역의 봉사(勞役奉仕)— 이것은당장에조선의농토가 늘어진 사정으로도알수잇다 명치사십삼년에는 논(畓)의면적이 일백삼십오만이천정보(町步)이든것이소화륙년에는 일백륙십칠만사천칭보로 되엿스니 그동안이십년간에 확장된농토삼십이만천여정보의 농민의 로역만해도 적지안은것이다 그만큼피땀을흘리며 농토를 확장하야 칠백여만석의 추수를더해노앗다하야 조선농민은얼마나 더배불리 쌀밥을먹엇드냐하면 수삼차말한바와가치 일년에일석밥맛을 먹든것을 너말밥을먹게되고 칠백만석 증가된추수는 일본에팔어넘기고도 그남아는 소작농의 수효만여졋나게들어낫다는 궁핍해진 정상을 볼뿐이다 할수업는세상이다 일은일대로 열심히하고도 소득이감해진다는것은 괴상하다 이것도역시 돈만흔사람은 더부(富)해지고 돈업는사람은 더가난해진다는 오늘세상의법측의 소치라고볼수밧게업다

◇

그런데 일한합병이후 농토를확장하야 일본에보내기위한 일백여만석의 쌀농사를 더만히짓게되기까지에는 일본정부와총독부 당국에서 쌀농사를극성으로 장려하여온사실을 이저버릴수업다 그구체적내용으로 우리는총독부와 산미증식계획(産米增殖計劃)에서 나오는문제만은 수리조합(水利組合)사업을잠간알어볼 필요가잇다 이산미증식계획이란것은 처음 대정구년에 논팔십만정보를 삼십년간에 개량확장키로하고 우선 십오개년에 사십이만칠천정보의 토지를 논으로 만들자는 무섭게큰계획이잇스나 그후의 사정이그러케할수업다하야 대정십오년 즉소화원년에 안을변경하야 십이개년동안(완성까지는십사개년)에 논과 밧과기타 미간지삼십오만정보를 조흔논으로 만들고또여러가지로 농사방법을 개량하야 도합 팔십륙만석의 추수를더하게 하자는것이다 그러고그중에서 오백여만석은 일본에더보내게하고 남아지삼백만석가량은 조선에서 먹게하자는 것이엇다

◇

이야기는 대단히조타 쌀농사를 더만히 지어너도 배불리먹고나도 배불리먹자는것이 두말할것이업슬것이다 그러고 일본가는 쌀은 거저보내는것이 아니고돈밧고 파는것이니 조선은더괴로울것이 안이엇느냐? 그러나그는가 무엇보다도 그계획실시에 권력을 다바치어온 조선농군은 그은덕을 닙어 조곰이라도낫게 쌀밥을 배불리먹게 되엿는가? 뭇는사람도 어리석다 하겟거니와 대답하려는 사람은더미련한 사람이 될것이다

◇

보라! 전조선에 널리어잇는이 백에 갓가운 수리조합이란것이 엇더케 되야가고잇는가 금년에는 비도자주오고 바람도잘불어 벼모가 칭칭하게 잘잘아추수도 만히 되리라고한다 그러나논에벼는 아무리잘된다해도 수리조합 설치한후로 리익보앗다는 지주와 소작인이 얼마나되던가? 수리조합을 만들기전에 말성잇는것도 만치만 만들어노은후에 조합비를 내일수업다고 야단한것이 얼마나되엿는가를보면 알것이다 더구나 사오년래 우리농촌에서 듯고남은것이 수리조합의 불성이안이엇든가 이에대하여 정면으로이러케 공격하는사람이 잇슬것이다 수리조합의 성적이납버진것은 달음이안이라 사사년래로곡식갑이 폭락한까닭에 채산이안되여서 그런것이고 만일곡식갑이 당초의계획대로 떠러지지안엇스면 모다잘되엿슬것이니 수리조합사업이 무엇이 잘못된것이 잇느냐고 이러한반박이잇다면 대단히솔직한반박이다 당초부터 수리조합사업을 반대하는것은 안이다 또곡가가폭락되여 수리조합성적이 더불량해진것도 사실이다

◇

그러나 곡가의변동이 업슬줄알엇다면 넘어도몽매하다 곡가가 떨어진리유로 소화오년의 풍년을말하나 그해의풍년이 일본과 조선에서 먹고도남을만큼 쌀이 만히추수가되여 곡가가 폭락되엿던가하면 그러치안엇다 배곱흔사람은 만허도쌀은 남어잇섯다 이것으로만보아도 미가가압흐로 엇더케변동되리라는 것을 전혀 생각지안엇다면 손금만치도 알수업고보고 산미증식계획을 세우고 수리조합을 장려하엿든 것이라 안할수업다 그러나필자는 이제그것보다도 또한거름나아가 수리조합 사업의실시방법 그방법이 조선농민의 리익을틀 보기에는 넘어도 거리가먼방법이엇다는것을 말하야 산미증식계획은 일본의식량을 대이기위한조선농민의 로력의봉사를 더만히속히식히는결과를맷게하엿다는것을 말하고저한다 (계속)

運動競技

大同江에展開될競泳爭覇 全朝鮮水上競技大會

京城·元山等地選手參加

【平壤】 全朝鮮水上競技選手權을 決定하는關西體育會主催本社平壤支局後援의水上爭霸戰은 來二十六日(土)로臨迫하엿다 主催側과後援側에서는이미大會準備를맛치고 大會日을기다리고잇다 參加選手는멀니京城 元山等地의猛將들과平壤選手로서 大會當日은 非常한激戰을 豫想케한다

△大會任員은아래와갓다

▲會長曹晩植▲副會長鄭鍾完▲本部 金炳淵 宋錫燦 金建亨 崔能鎭 吳基永 ▲審判部 崔應天 車在鎰 姜躍求 朴永哲 金奎惠 楊秉讀 ▲記錄部 金曉楨 朴根著 朴寅煌 ▲警護部 金彭烽 金有龍 少年斥候隊員 ▲救護部 李尙斌 康德勝 吳能七 ▲設備部 崔應天 林允祥

甲子園中等野球 中京優勝

平安中學善戰惜敗 中京2A—1平安

大朝主催第十九回 日本中等野球選勝大會는 지난十二日開戰以後 連日超滿員의盛况을이루웟스며 最後決勝전인 平安中學對中京商業戰은 二十日午後二時十三分부터 甲子園球場에서 開始한바 前日二十五回의延長戰을行한 中京軍 疲제할도모르는드시 惡戰苦鬪하야結局2A對1의스코어로中京優勝하니이로서中京軍은同大會에서連三年優勝하엿다 閉戰四時六分

得點 平安000010000=1
中京20000000A=2A

【平安】		【中京】
(遊)波平	29打數27	(中)大野
(二)光本	2安打4	(三)[illegible]
(中)岡村	1犧打2	(投)吉田
(捕)瀨怒	3盜壘2	(遊)杉浦
(右)富永	3三振4	(一)田中
(投)高木	10三死3	(二)[illegible]
(一)奧田	5過失3	(左)[illegible]
(三)田中	12殘壘4	(捕)野口
(左)中田		(右)[illegible]

嶺南水災救濟위한 柔道·拳鬪對抗

◇主催平壤拳鬪俱樂部

【平壤】 平壤拳鬪俱樂部에서는 明二十二日午後八時부터體育館에서柔·拳對抗試合·力藝等을公開키로되엿다는데 入場料는十錢을밧기로하고 收入金은嶺南水災救濟에充當할터이라한다

自轉車競走延期

大每主催西日本自轉車選手權大會朝鮮豫選은 二十日京城運動場에서行設豫定이든바 雨天으로因하야不得已來二十七日(日)로延期擧行케되엿다고

庭球選手權今日擧行

京日主催庭球選手權大會는 二十日行設豫定이엿스나降雨로因하야延期되여 今日正午부터 行하기로되엿다한다

臺嗤世界新記錄

◇英國『라부록』君이作成

지난七月十五日『푸린스톤』에서開催된 英·米大學對抗陸上競技會에서『옥스포—드』大學의『라부록』君은 一哩를 四分七秒六에 走破하야 世界新記錄을作成하엿다

第三回 全朝鮮水上競技大會

日時 八月二十六日(土)午後一時
場所 大同江特設水泳場
申請期日 八月二十四日
申請場所 朝鮮日報平壤支局 平壤西門通大平運動具店

競技種目
自由型……五十米·百米·二百米·四百米·八百米
平泳……百米·二百米
背泳……百米
番外 大同江橫斷往復、大同江縱斷、女子五十米 (每人三種目以內參加)

主催 關西體育會
後援 朝鮮日報平壤支局

懸賞和文七百選中特選된 當選淋藥 慢性用 二圓半 急性用 一圓 京城鍾路二丁目 平和堂

四時常備之消滯良藥 天一靈神丸

여름은! 消化不良이되기쉬운季節입니다! 恒常잇지마시고 텬일령신환을 懷中에家庭에 常備하십시요
效能 ●食傷·吐瀉霍亂 ●胃滯·消化不良 ●酒滯·腹痛 ●胸痛·氣壅逆上 ●關格·頭痛眩症
(藥價) 懷中用 十錢·二十錢 家庭用 五十錢·一圓
發賣元 總發賣 本舖 天一藥房 京城禮智洞

入院室完備 皮膚科·花柳病科 醫學博士 吳元錫 產婆 金奉允 京城安國洞네거리(電車停留場前) 電話光二一三三

筆生 動人學生婦女子 遠近不問누구나 自宅에서收入되는 年中無休 至急依賴 大和郡山町 山鹿文庫

製繩機 最新式稻扱機도特賣 大阪市此花區野田驛前 大石農機製作所 電土佐堀八〇六番

肺病專門滿洲療養院 本院滿五週年紀念式 母院廿五週年紀念式 時日 九月二十三日 兩式 場所 本院禮拜堂 落成式 療養指針書一冊 要三錢切手 本院案內書要二錢切手 院長 賀樂 電話七五三二番 京振一七〇六九番

專門 耳鼻咽喉科 沈相天醫院(入院隨意) 京城樂園洞一三七 교동오거리

八月二十一日(月曜)부터 大公開 MGM超特作全發聲映畵 監督 샤—ㄹ스·F·라이스나—氏 나가자 女性軍 全十卷 主演 마리—·도렛스라—夫人 모리—·모란孃 市政을攪亂식히고 강그를橫行식히는凶惡한男子橫暴에憤起한그女子가斷然『벼리코—드』를뒤집고 萬丈의氣焰을吐하얏슴니다 男子를蹴出하는씩씩한勇敢한女性軍의猛進 와—너—브러더—스超特作大映畵 鐵拳飛行 全八卷 監督 로이데루—스 主演 몬트 푸류—스氏 空中의冒險! 破天荒의粉粹的活劇! 痛快壯烈! 優美館

八月二十一日낫부터三日間 大喜活劇週間 ◆MGM超特作全發聲日本版 바스타키—톤主演 키—톤決鬪王 全九卷 싸미뉴란드氏助演 에드와드세드윅氏監督 ◆MGM超特作全發聲日本版 바스타키—톤主演 키—톤歌劇王 全九卷 싸미뉴란드氏助演 에드와드세드윅氏監督 次週二十四日낫부터封切 獨逸소칼社超特作全發聲 青光 全十卷 몬테카루로의女子 全八卷 團成社

八月廿一日낫부터 特別映畵初秋公開 每日二回 晝一時 夜八時十五分 始映 料金 大衆階上階下 十錢均一 메로드라마 活劇 曠野의猛者 全六卷 金光子孃 出演 幕末時代 名優 市川右太エ門主演 影法師捕物帖 十卷 그누구子인가? 第一劇場

新興キネマ超特作時代劇 原作 小野比沙志 監督 主演 市川百々之助 森本登 勤王?佐幕? (前篇) 新興キネマ特作現代ナンセンス 新粧八人女 全拾卷 主演 德川良子 鈴木澄子 望月禮子 歌川八重子 北條たま子 泉清子 桂珠子 林喜美子 此の映畫を見ずしてモンテイを語る勿れ……此の映畫によってモンテイは一切の舊式をかなぐり捨てて躍進の新天地を開拓しました 彼は一大飛躍をして又監督として世界の喜劇界に牢固たる地位をかち得ました チヤプリン、キートン以上の底拔けた大脫線の御笑ひ喜劇! 世界的珍優 モンテイ・バンクス氏主演 モンテイの 脫線御亭主 全拾卷 原作 ジョン・グライダー氏 監督 ハリー・ラッチマン氏 英國BTP社本年度超特作 廿壹日公開 階下席拾錢均一 中央館

八月二十日낫부터(五日間) 特別料金 階上 大人七十錢 小人四十錢 階下 大人四十錢 小人三十錢 ●日活스타—와즈·엔드來演 (二日間晝夜) 와즈—엔드 實演—映畵의밤 ●日活人氣俳優로만編成된아—스와즈·엔드를朝劇이招聘하야여러분게奉仕하게되엿슴니다 이지마시고꼭와주세요 (同時封切) 松竹超特作全發聲日本版 마음의青空 10 구라모토主演 朝鮮劇場

체증속병엔 새로발명한 겡오ー

이세상에 만병이라층하는 만큼 병이 만흔중 누구나 대개걸녀가지고 낫지못하야 무한한곤난파 고통을 밧고잇는것은 제일에 체증이다。 이병은 걸니기는 쉬우나 낫기는 대단히 어렵다 남녀노소업시 다ー 체증이라는 병을 한번식 알어보나 이에대하야는 누구나 다ー에사로 안다。 중하게생각지안코 등한하게하는 사람이만타 그러나 그것은 대단히 잘못생각하는것이다。 만병이 다ー체증에서 생긴다고 단정하여도 될만큼 우리의 신체중심은 위장에잇다。위장이건강한사람은 신체가 건강하야 자연히 정신도 건강하다 그러나 위장이약한사람은 따라서 신체도 약하며 또정신도약하다 신체가 불건강하면 만사가 다ー 안된다。 위장이 건강하든분도 우연히 일조에 약하야저서 음식을 먹지못하고 먹어도 맛이업고 한수가가만 먹어도 잘체하고 만 이못먹고 배가압푸고 설사하고 가슴이아푸고 오목가슴이 쓰리고 아푸고 명치가 매달니고 내리지안코 배를눌너도 아푸고 무슨 뭉치가 왓다갓다하고 치밀고 가슴이 울넝울넝하고 숨이차고 신물이 올나오고 식곤증이 나고수족이차고 기운이업고 방구가 만코 끌끌하고 배가부글부글하고 신트림이나고 입에서 냄새가나고 물만먹어도 너머오고 곱변(버큼변도누고 음식이 소화가안되어 그대로 설사하고 너머오니 몸이 건강할리가잇나 그러니 건강하든 신체도 수일내로 쇠약하야 안색이 창백하고 신경쇠약이되고 심장이 약하고 폐장이 약하여지니 미구에 세상을 버리게될것이오 그러저러 한약으로 일시적으로 눌너 근근히죽이나먹고 그날그날을 겨우 냉기니 일평생을 비판으로 보낼수밧게업다。 남은건강한 신체를 가지고 충분히 활동하야 출세양명하여 사회에서 존경을 밧는대 신체가 불건강한사람은 제아무리 영웅호걸의 기게가잇고 천하를 통일할만한 포부와 경륜이 잇드라도 제일 활동력이 업스니 병석에서 한탄이나 할수박게업는것이다。 그러니 우리는 일각이라도 몸에병을업새야한다。 위장만 건강하면 폐병도 나으니 우리는 제일위장을 건강케하여야한다。

무병이장자요 신외무물이라니 병이잇고는 전세계재산이 다ー 자기것이라하야도 소용이업고 산해팔진미가 눈압해 대산갓치 싸여잇서도 먹고십지안으니 위장병자의 일평생의 욕망은 무엇보담도 빨니위장병이나어서 구미잇서 음식잘먹고 잘소화하야 건강한정신파 건강한 육체로 활발스럽게 남파갓치 활동을하고 십흔것박게는 더바라는것이 업스리라。 입대까지 좃치못한 그러저러한 일시적효파의 갑싸고 만흔약 즉효력업는 졸듯거나 전연히 안듯거나 그런치안으면 인이백이는 중독하는약을 연복하여 백방으로 별별치료를 대게하여야 특별한 효력을 못보앗스리라。그런대 참신기한 초급속 최고귀한 위장신약겡오ー을 발견하엿다。 그효력의 위대한 증거는 답지하는 이감사장이 증명하오니 잘보시고 안심하시고 백방으로 치료하여도 잘안되여 골난 하는분은 최후에 겡오ー를 일각이라도 빨니쓰시와 인생의 최대행복인 건강미를 맛보시오 이약은 남녀노소업시 유아간기에도 신효하니 가정상비약으로 두시는것이 우리위생상 건강상 제일필요합니다。 급체에한포 토사 곽난에한포 배압푸고 설사하는대 한포만쓰시면 좃습니다。

◇이런 증세의 분은 쓰시오◇

◇소화불량 만성위장가다루、적、피、위피양、구마업는대、신경성위약、 위확장、위산파다증、위하수증、구식조선말노 주체、담체、냉체、식체、회적、혈적、피등무슨체증이든지 단시간에 듯습니다。

약은 가루약인대 하루에세번 식후 반시간후에 온수나 냉수에 먹음니다

약갑

완고용(頑固用)한갑 삼원
중증용(重症用)한갑 이원
경증용(輕症用)한갑 일원

지방송료 선금이면 십오전 대금인환이면 사십오전 약가를 우표 삼십전자리로 보내도좃습니다。

가제일속히듯습니다

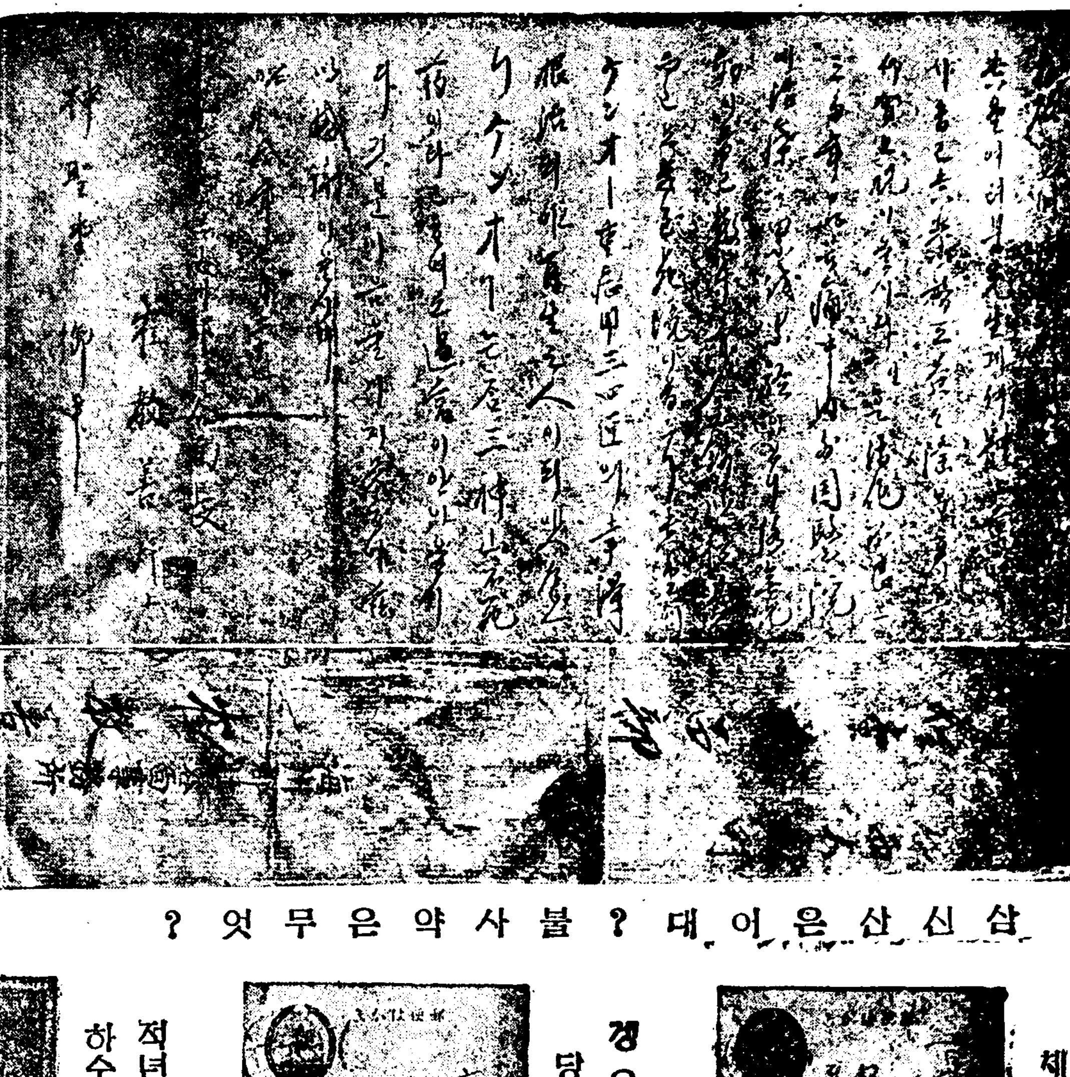

삼신산은어대? 불사약은무엇?

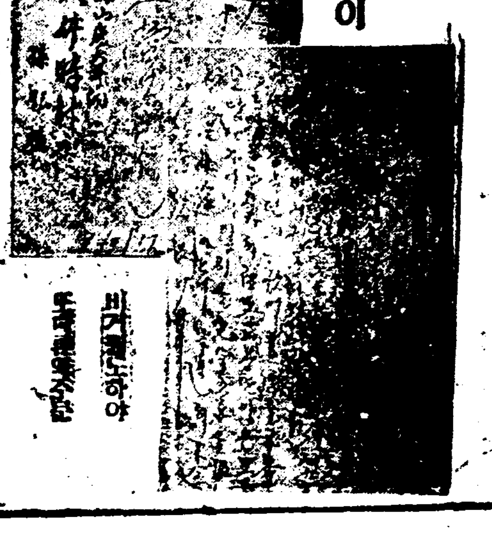

팔구년된 체증이

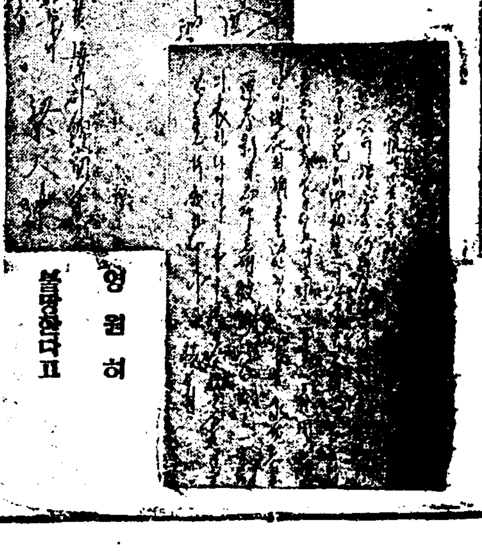

겡오ー 당을

적년간위하수증에

대효몸이

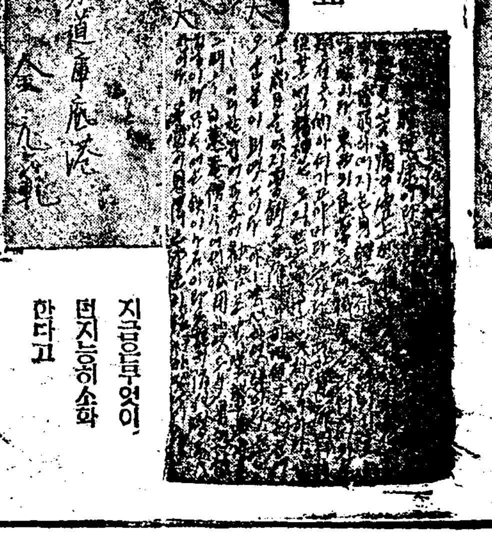

오륙년의 식체에대효

지금은무엇이던지능히소화한다고

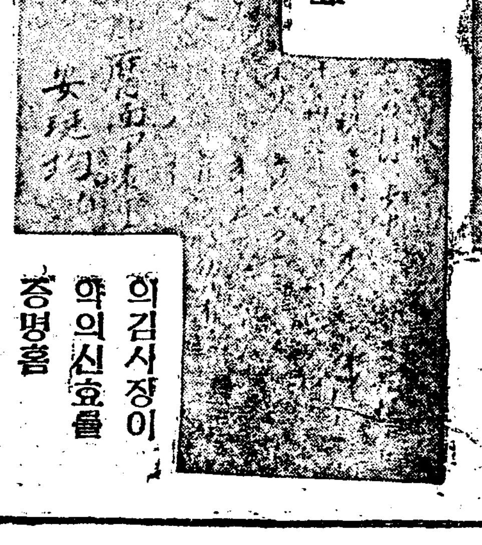

사십년된 체증에대효

희검사장이 약의신효를 증명홈

칠팔년신음하든것

이대호 감사홈

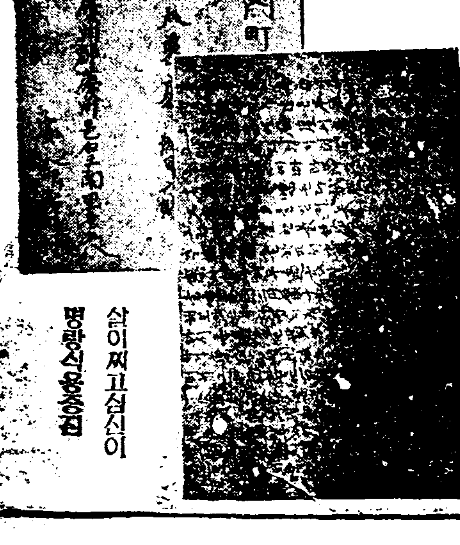

안색이 초와지고

삼이찌고심신이 명랑식용증진

유명한약국에서만팝니다업스면본포로직접주문하시오신품을보냅니다

發賣元 神聖堂藥品部 (신성당약품부)

本舖所在地 京城西大門町二丁目停留場前 (제일은서양집) 電話光化門三三四番 振替京城四九五〇番

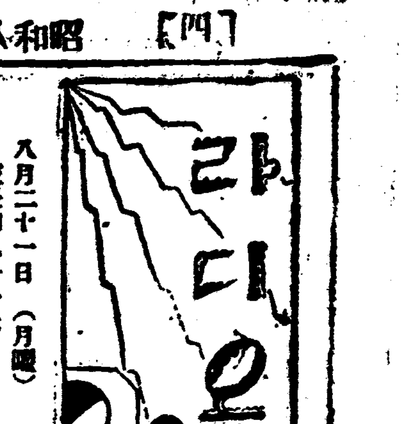

八月二十一日 (月曜)
波長四九一·一米
◇午前一一時五分 氣象通報 料理法 日用品時勢 京城府廳發表
◇正午 時報 今日프로그람發表
◇午後〇時五分 古談 奇異한運命 俱麟範
◇同〇時四〇分 뉴-스
◇同一時四〇分(B) 野球試合實況(豫備日) 全國中等學校優勝野球大會—甲子園球場으로부터中繼—
◇同四時 뉴-스 職業紹介事項
◇同六時 童話 玉男의勝利 元裕玉
◇同六時二五分 라듸오學校 空氣와물(一) 李榮應
◇同七時 뉴-스 天氣豫報
◇同七時三〇分 紀念講話 투르게녜흐死後五十年祭를際하야(一) 成大勳
◇同八時 伽倻琴散調와倂唱
一、散調
二、倂唱
가、短歌 어화靑春
나、사랑가
金雲仙 鼓手 金世俊
◇同八時三〇分 바이올린獨奏
一、小夜曲 치프본스키作曲
二、詩 피-빗히作曲
三、사랑가 사마르지니作曲
四、幻想舞曲 作品百一 베리오作曲
피아노伴奏 安炳昭 李愛內
◇同九時 歌詞와奏樂
一、[illegible] 金眞紅
二、[illegible] 高[illegible]
三、時調 [illegible]
◇同九時三〇分(A) 時報 氣象通報 뉴-스 翌日프로그람發表

라듸오學校 (午後六時二五分)
空氣와물 李榮應
우리들의日常生活에 暫時라도 업지못할空氣와물에對한이약이를해보겟습니다
一、空氣에對하야 가、呼吸과空氣의關係 A、呼氣와吸氣의差異 B、呼吸하는空氣의量 나、空氣의成分 다、大空의空氣와 地上의空氣의差異 라、波濤空氣이약이 마、酸素이약이 A、製法 B、性質 C、利用 바、窒素이약이 A、製法 B、性質 C、應用
二、물에對하야 가、물의種類 A비물(雨水) B江물 C바다물(海洋의水) D우물물 E蒸溜水 나、飮

紀念講座 (午後七時三〇分)
투르게녜흐死後五十年祭를當하야 成大勳
只今으로부터 五十年前 一八八三年八月二十二日에露文豪투르게녜흐는佛蘭西巴里郊外에서六十五歲를一期로 永眠하엿습니다 이날을當하야 나는露文學徒의 一人으로서 作者의平素의文學的功績을 三日間에난호아紹介하고자합니다
一、一八四〇年代의露西亞文壇
二、文豪의生涯
三、文豪의作品紹介
四、結言

第一放送順序
八月二十一日(月曜)(波長三三三米)
▲午前六時(A) ラヂオ體操 ▲正午 時報 今日のプログラム發表 ▲午後〇時五分 映畫物語 舖道 ▲同二時〇分 婦人講座 國文にあらわれた婦人(一) ▲同六時 童謠 ▲同六時二五分 [illegible] ▲同八時(B) 少女歌劇 ▲同八時四〇分(B) 義太夫 ▲同九時(B) 連續物語

◇明日順序◇
八月二十二日(火曜)(波長四九一·一米)
▲午前一一時五分 氣象通報 料理法 日用品市勢 京城府廳發表 ▲正午 時報 今日프로그람發表 ▲午後〇時五分 雜歌 金錦仙 ▲同〇時四〇分 뉴-스 ▲同二時〇分 趣味講座 世界의山水美(三) 申敬淳 ▲同四時〇分 뉴-스 職業紹介事項 ▲同六時〇分 童謠獨唱과合唱 校洞公立普通學校兒童 피아노伴奏 尹貞石 ▲同六時二五分 라듸오學校 空氣와물(二) 李榮應 ▲同七時〇分 뉴-스 天氣豫報 ▲同七時三〇分 紀念講話 투르게녜흐死後五十年祭를當하야(二) 成大勳 ▲同八時 日比谷劇試合實況—京城運動場으로부터中繼— ▲同九時三〇分(A) 時報 氣象通報 뉴-스 翌日프로그람發表

天候不順으로 農作이全滅狀態
數萬農民의生途漠然
長津郡一帶大凶難免

【長津】 언제까지든지 계속되는지리한장마와 뜻밧게 밧두한치운가을의 바람—이 것이고원지대의 요사이일기다 이불순한긔후는결국 농민의 유일한생도인농작물을 전멸상태에 빠지다시피하야 장진군(長津郡) 일대의수만농민은 극도의 생활불안속에 전전긍긍하고잇다 중남면 상남면 서한면(中南面 上南洞 西閑面)등삼개면을위시하여 군내칠개면에 공한금년도 농형은 전에업든 비상한흉작 으로 권혀 종자도엇어내지 못할전멸상태인바 더욱히 매년육군창고(陸軍倉庫)에 수백만포대 식수출하는것도 금년에는 권혀가망이업다고하는데 그러지 안어도 생활난에 부닥쳐우든 수만주민의 금후의생도가막연 한것으로서 일반은매우우려 하는중이다

林景範氏美擧
【宜川】 선천읍보성녀학교(保聖女學校)에서는 경비관계로그간 권화가업서학교 당국에서는 물론일반이 크게유감으로 역이든바 유지림경범(林景範)씨가이사정을알고 권화긔일대 대금을 긔부하야즉 시가설 신청서를 제출하엿는데 래개학초부터는 사용케 되리라한다

堆肥增製獎勵
明年에五千萬貫製造豫定
原州郡下各部落에서

【原州】 강원도 원주군에는 매년퇴비증제에노력중이든바명년도에는당군농회장장헌근(張憲根)씨지도하에 권군경시일만륙천칠백정보에반당(反當)삼백관이상증제케하여총량오천만관증제케함으로 압흐로더욱 각부락으로 실지출장하여 독려하기에 대노력중이라한다

公共事業에努力
金秉寬氏篤志
【安岳】 황해도안악군안악면남암리(安岳郡安岳面南岩里)김병관씨는 안악의숨은 독지가로써 그다지 넉넉지도못한 재산을사회사업에 기우려 다대한공헌이잇다하며 년전에도 씨는천여원으로던거음버훈련리(訓練里)와남암리(南岩里)간의다리를노코금년팔월부터는 또다시 근천원을드려 시외양산대(楊山臺) 고정사동부루각(東部樓閣)옥단독게츳한다고하는데 일반은씨의독지에 매우칭송하자자 하다한다

海南共運船賃 再徵收에非難
【海南】 목포해남간정기선해남항운수주식회사에서는지난십사일 목포를떠날네 선객중해남에 거주하는 차모(車某)의 부인이 선창에서 기원에게오원지폐로 선임을거슬러 사원사십 권을밧고 배가운권을 시작할으로 미처표를밧지못하엿슴을 선객과선원이 알부로 별의심업시연호포(燕湖浦)에상륙하자동표취급점으로부터 서표를 달라할게원이 임금만밧고 밋처표를드리지못하엿다는것을말하엿스되승객이 표가업스면 선임을밧는것이 당연한것으로 생각한인지 할선된언사까지 함부로 사용하야 강제로청구함으로 부득이지불하엿스나 본인의분개는 물론이어니와 이를보고들은 일반의 비난은자못놉다한다

盜賊한돈으로 泰然히請負業開始
豪遊타舊惡이發露되여 드듸어警察의身勢
【平壤】 도적질한돈을자본으로 당당한일개의 청부업자가되여호화로운생활을 하다가 구악이 탄로되여 체포된사람이잇다 그는부내하수구리(下水口里)리효근(李孝根)이라는리효원(李孝源)(二四)으로 최근음식점에자조출입하며 백원지폐만을 내여노흐며 호긔를 뽐는것이수상하여 십륙일밤 자택에서 자고잇는 것을검거취조한결과 금년 칠월십구일오후당시삼십분부내항정(港町)중국목욕탕에서욕중이든 부내선교리(船橋里) 한병주(韓秉柱)의주머니에서현금일천백사십삼원을절취한것을비롯하야륙월이십일 오후 삼시경에동향주인김정석(金楨奭)의현금팔십원금월칠일에팔원과자전거일대등을도적한사실을자백하엿다 도적한 금전은 황해도옹진봉룡면 장수리(黃海道甕津郡鳳洞面長壽里)방조공사(防潮工事)의 청부보증금으로 사백원 기타는 장신구 가옥등을 사는데사용하엿든것이 판명되엿다 그밧게도 사고를 범행한혐의가잇서 목하계속엄중취조중이라한다

收繭量近三萬貫
原州郡下의春蠶
【原州】 강원도원주군에는년년히량호한 청척으로 양잠에로력하야 다량의수견을 내이든중금년도 춘잠수견량이 이만오천구백륙십관 그가격십만사천륙백오십원이라는바 작년도에 비하면 수견량은약이할가량 감소되엿스나 그가격은의외로 고등하야 배이상증가되여 관하양잠가로서는 다대한 리익이잇섯다고한다

家庭不和의悲劇
남편과싸우고분김에 어린딸업고투강자살
光州極樂江에서
【光州】 거십팔일오후칠시경에광주군극락면(光州郡極樂面)극락교(極樂橋)우에서사십여세가량되여보이는 한부인이 자긔어린딸을 업고강으로 뛰여들어자살을한 일이잇는바 그는광주읍 남정(南町)에서 려인숙영업을하는문안평(文安平)(三四)으로자긔딸 영애(英愛)(三)를업고 이곳까지와서는 상점에서 과자와사이다를 사서영애에게 먹인후영애를 업고는그만순식간에 몸을던저자살을 하엿다는데 그원인은 자긔남편과싸우고 집을나온후 화를참다못하야 자살을 하엿다 하며시체는그의익일인 십구일 까지도 발견치를못하엿다고한다

農村振興講演
【盈德】 경북영덕군(盈德郡)에서는경북 각지를 순회하는 박병채 (朴炳琛)씨를청하야 지난십오일량일간 본군강구항강구어업조합(江口港江口漁業組合) 회의실에서 본군남정면(南亭面) 영덕면(盈德面) 오보면(烏保面)각동동어촌진흥조합 간부급지도자 이백여명을소집하야 자력경생을 토대로 근검저축과생활개선에 대한 강연을본군수 최학룡 (崔鶴龍)씨사회하에 개최한바일반청중은 씨의열변에만흔 늣김을엇엇다고한다

反戰데이事件 嫌疑二名釋放
【元山】 반전(反戰)데이의혐의로 피검되엿든 김승윤 (金昇倫) 엄룡국(嚴龍國)량씨는십구일오후네시경에석방되엿다한다

清津輪城橋竣工
【清津】 총공비십삼만오천원의 예산으로 작년팔월부터공사를시작하여 이래만일년간 진공하여오든 함북에서 제일큰다리인수성교(輸城橋)는지난십륙일에 완전히준공되엿는데 오는이십륙일오전십시에 도교식급통수식(渡橋式及通水式)을성대하게거행할예정인바 본도부영(富永)지사로부터 각관민요인에게당일송평동치수사무소송평공장(松坪洞治水事務所松坪工場)에참집하여달다가 도교식에 참렬하여달라는 초대장을 일제히발송하엿다고한다

生活難이나은慘劇
구세의가여위몸으로 모진돌재트려호구타
顚落하는岩石에壓死
【江景】 강경항금정 채석장(黃金町採石場)에서 동리황명수의장녀공순(公順)이라는 어린소녀가 하로 오전의삯을 밧지도못하는 돌부시는일을하는중 큰돌을 굴녀내다가뜻밧게 큰돌이 굴러나려와서몸을피하지못하고 그만치어무참히즉사하엿다는데 어린 공순이는그아버지되는 황명수가 일터를차저서 수십일전에 부여군장암면(扶餘郡場岩面) 공사장으로품팔너를나가서돌아오지아니함으로 어머니와함께 돌을부시여그날그날을호구하여오든것이라한다

屍體漂着
【保寧】 충남보령군웅천면무창포(忠南保寧郡熊川面武昌浦)해안에 지난십오일오후네시경에 삼십세가량 되여보이는 중년남자의시체가 밀려왓다는데 이보고를바든 당지웅천주재소에서 즉시현장에 출장조사한바 인상만은 일본사람으로판명되엿고 원인주소씨명은증거품이업서 알수업다는데 시체는 림시관당리공동묘지에 매장하엿다고한다

忠南小作爭議 調停依賴件數
【大田】 해마다 소작쟁의가격렬하게됨에따라 그대책의 하나로지난사월부터 권조선각지에 발포한소작 조정령과 소작위원회를조직한후 충남도(忠南道)내에서는 의뢰건수 일백사건중조정령으로 해결된것이 륙십사건과 소작위원회에서 해결된것이 삼십건이라하며 남어지 십건은 아직해결되지 못한것이라 한다

德洞敎會의 聖經學校放學
【鎭南浦】 진남포부외덕동교회(德洞敎會)에서는 지난달 이십칠일부터 두주일동안 하긔아동성경학교를열고 무산아동 칠십여명을모아 노래,성경,동화,언문,유희,수가등을 교수하얏는데 만흔성적이잇섯다하며 특히교사 조종석(趙鍾奭)씨에 호의로신체검사를행하야일반에게위생사상을보급케하고지난십일에방학식을성대하게거행하엿는데 직원은아래와갓다고한다
校長—朴光福 總務—玄永時 書記—金養燮 財務—李仁珪 校醫—趙鍾奭 講師—趙泳鵬 魯錫淳 朴聖華 任溫順 魯詰訓 金水晶 金善心

衣服面民이當局에 三個條項을陳情
負債整理低資融通等
【扶安】 지난십사일권북부안군하서면의복리(全北扶安郡下西面衣服里)에본도산업과장과 리본군군수이하 기타다수 수산어업관계자들이 모이어 어촌자력경생에 대한강화가잇고 밤에는수산에대한 위안영화가 잇서 떠성황을 이루엇다는데 이날을 타서의복리(衣服)주민들은 여러가지 이야기에무엇보다 급절한 다음의 삼개조를대표 세사람을 선정하야 군수와 기타관계당국에 진정 하엿다고한다
一、負債整理 二、低資融通 이두가지는 거의 금후이마을의흥폐관계가 잇는것으로서 현재와가리 어촌에서만 볼수잇는 오개월가량리(高利)를 어더쓰고서는 도저히 홍활사내에 살어갈수업다는것이다
三、夜學認可 이두부락은 사백호에 달하는큰 마을로서 교육긔관이 십리나떨어저멀리잇고 또생활관계상 으로 취학할수업는 아동이 태반임으로 한시가밧비 이것을 구제하기위한것이다

新規立案의 密造酒豫防策
民家祭日을調査
【清安】 충북청안군원남면(遠南面)에서는 몰내만드러먹는술을 철저히 취체키위하야 면내각구장 에게호에 이십등이내를 무는사람으로서 그고조부이하 의제시날자를 일일히 조사케되여 요새착착진행중 이라고한다

無産兒童爲해 公會堂新築하고
農閑期에夜學을開催
天摩面民이一致하야
【新市】 평북귀성군천마면대성동(龜城郡天摩面大成洞)구장김룡화(金龍和)외동민이일치하여문맹아동 교육긔관시설의급무를느기고 지난달 삼일까지동군대성동 일부에다공회당을 신축하엿다는데 농한긔에 야학을시작하여 일반 무산아동의문맹퇴치를 위하여 만흔희생을 기우려 사회의유용한 인재를만히양성하리라 하며 일반의긔대가크다고한다

宣川夏令會
【宣川】 선천읍남녀기독교청년회주최의 하령회는 예정대로 지난십사일부터 십팔일까지 보성녀학교강당에서 개최한바 강사는십이인이오 참가회원은 일백삼십여

作料、舍音問題等으로 地主懇談會開催
慶北地主約三百名을모아
【大邱】 경상북도도당국에서는 당국에서힘쓰고 잇는『농촌진흥운동』『자작농창정』등에관하야 협의를하고 또는소작문제등을 토의케하기위하야 이에가장힘이 잇는도내지주의 간담회를 열기로하야 도농회를시켜 계획중이든바 최근에 그범위와일정이 결정되엿다 즉경상북도 도내의삼십정보이상의지주와 특히 농사개량에 열심이잇는 지주약삼백명을 대구、김천(金泉)포항(浦項)안동(安東)네곳에 모아서 구월삼일부터 지주간담회를 열기로하엿는데 그일정은 아래와갓다
一、九月三日(浦項에서) 迎日、慶州、永川、盈德、英陽等 四郡에서約六十名參集豫定
二、九月五日(安東普校에서) 安東、靑松、醴泉、奉化、榮州、義城六郡에서約百名參集豫定
三、九月七日(金泉郡廳에서) 金泉 善山 尙州 聞慶 星州等五郡에서約八十名參集豫定
四、九月九日(道會議室에서) 達城 淸道 高靈 慶山 漆谷 軍威等六郡에서約百名參集豫定

夏期聖經學校
【路下】 지난칠월이십사일부터팔월십륙일까지 이십사일동안 로하(路下)교회에서는 신축한 례배당아래층에서 하긔아동성경학교를 열고한글과일용계수법(日用計數法)음악유희등을가르켜 배움에 굼주린 일백여의 무산아동들은 벌떼가티 모여들어 날마다성황이엿다고한다 특히 음악에는 박금선천보성녀학교(宣川保聖女學校)에재적중의박옥겸(朴玉謙)전영균(全英均)선생이 지도하여 어지러운환경의 어린머리들을 즐겁게하여 주엇다고하며 그중오십명의 한글해득자를 내여 문맹의우리사회에 적지안흔수확을 거듭고 원만히지난십륙일로맛추엇다한다

問題中에잇든 大田兩橋近着工
總工費二萬圓으로
【大田】 오래동안현안중에잇스나 경비관계로 엇절수업든대전시장 으로부터 서정(西町)에건느는 다리와 영정(榮町)피혁회사로부터 운동장거리에 건느는다리를가설하려고 주민으로부터 여러번 진정한바 잇거니와 대권읍에서도 량측다리를 가설하려고노력에 노력을하야오든바 지난십륙일 오권구시부터 대권유지멧멧이 읍사무소에 회집하야량교량가설에 대하야서는 총독부로부터 이미인가가 되엿스니삼만원을 가채하야가지고 량교를모다콩크리-트로 불원간 공사를착수하겟다고하엿다한다

密陽에서는 體操中止
警察의禁止로
【密陽】 권조선각지에서 우선체조강습회를 여는요지음 본보밀양지국에서도 한가지소리를듣고 본사와 연락을취해오며 밀양경찰당국의 량해를구하는동시 백반준비를다하여 일정이오기를 기대하든중 지난칠월이십구일에 돌연 본보밀양지국장조용숙(趙鏞肅)씨를밀양경찰서에소환하야본서에도착한상부의공문에의하면 『밀양은보건체조순강지가 아닌것과 권월시민대운동회 결산서에얼마의 명수가다아니되엿슴으로』 라는리유로 보건체조를 허락할수업다함으로 즉석에서와 수삼량해를구하엿스나 하등의효과업시 십구일로 금지명령이나림으로 부득이 밀양지국에서는 이강습을그만두기로하엿다한다

平壤에赤痢 又復流行
【平壤】 일시안심을 주든 평양부내의 적리는또다시 류행하기시작햇다 금년일월이후 팔월십구일까지의 발생수는 구십이

建築中의家屋 倒壞로二名死傷
龍仁郡下에서생긴慘事
【龍仁】 지난십오일오전십시경에 룡인군읍내에 문허저서 무참하게죽은사실이잇다 그는룡인군수여면호리(龍仁郡水餘面虎里)사백 구십번지 김정필(金正[illegible])(三三)이라는대동해곡리 (海谷里)김동영(金東永)(四〇)의집을세워노코 그날수인과 가티얼구녕을 되다가 별안간집이쓰러저 치여잇는것을 동리사람들이발견하고 즉시어 냇다는바 이급보를접한동인조(趙)의사가급행하야 응급수당을 하엿스나효과를 엇지못하고 약네시간만에 김정필은절명되고주인김동영은 중상을입어 생명이위독하다고한다

大田水道完成
九月中旬에給水
【大田】 삼십오만원의거액으로작년도부터 시작하야 우금껏지공사를 계속하야나려오든 대전상수도 (上水道)는 이제야수원지의완성과 배수관의 준공으로오는 구월중순부터 시내각처에급수하리라 하는바세천 (細川)수원지는금년의 풍부한수세로물이 깨우만허 예상의 외의조흔성적을어덧다고한다

[illegible] 복지방에잇는 남녀청년들을 매년일차식모아 정신수양과 남녀사교와 각종경긔로 유쾌한취미를주는 유일의 긔관이라한다

精神病者殺人
【平壤】 녕원군성동면만평리(寧遠郡成□面萬坪里) 김명철(金□□)은 정신병이 생기여 [illegible] 십륙일 오후오시경에 나아가 이웃집 한문옥의 외처 김아지(金阿只)를 독긔(斧)로 가슴을찍어 즉사케하엿다 가해자는 동민들로 간신히붓잡아 당지경찰에 감금중이라한다

體操講習은終了 早起會를組織
本社淸津支局主催
【淸津】 본보청진지국주최의 보건체조강습회는 지난 십이일 예정과가티 성황으로 개최하엿다 함은 긔보한바어니와 십삼십사양일은고리관용(故李灌鎔)박사의 참고로인하여 중지하엿다가 십오일부터 계속개강하여십칠일까지 사일간에 강습을종료하엿는데 이날은오권 임으로강소를옴겨 부내청덕학교(淸德學校)강당에서수료식을 거행하엿는바본지국장박종호(朴鍾虎)씨의식사로부터 증서수여며 조영하(趙瑛河)선생의 훈사와 강습원대표의 답사가잇섯스며 민중의보건운동을실현키위하야금번 강습원지도로조긔회(早起會)를 조직하기로하고 폐식한후 긔념사진과강사의 초대회까지 잇서서성대히강습회를 맛첫다고한다

第一回北朝鮮 水泳競技大會
【新昌】 신창공보교우회주최 본보신창분국 후원으로 팔월 십구일부터 신창축항 구내에서 북조선수영 경기대회를 개최하고 십일에는 공보교코-트에서 매년계속하든 귀유회합 남개인정구대회를 개최할터이라한다

運動競技

西朝鮮蹴球大會 黑橋軍이優勝
【黑橋】 황해도흑교조양청년회주최 흑교유지자일동급 본보지국후원으로개최된제삼회서조선축구대회는 예정과가티 지난십오일 오권십시부터 시작하야 대회는 원만히맛치엿는데 최후의우승은 흑교축구단으로 도라갓다한다

熙川蹴球大會 熙川軍이優勝
【熙川】 평북희천동창회주최로제일회 서선축구대회는 지난십칠일오권부터 공보교 운동장에서 삼단체선수사십사인의입장으로개막하야 맹렬히 싸운결과 최후의우승은 희천동창회에돌아갓다고한다

地方人事
▲麻生憲治氏(群山郵便局長)新任人事次 去十九日本報群山支局來訪
▲柳重煥氏(義城郡守)新任人事次 去十八日本報安溪支局來訪

新市 蝀龍窟과藥山東台 探勝團募集
△時日 八月廿三日出發同廿六日歸還
△觀察地 蝀龍窟과藥山東臺及沿邊各名勝地
△會費 四圓也
◇主催 朝鮮日報社新市支局
◇後援 中央日報社新市支局

醴泉 水害救濟演奏會
△時日 二十二、三日兩日間
△場所 南本洞權重衡家
◇主催 朝鮮日報醴泉支局
◇後援 東亞 中央 醴泉支局

安州 關西團體對抗力技大會
△時日 八月二十六日午後八時
△場所 美樂館
◇主催 安州鐵拳團
◇後援 朝鮮日報社安州支局

信川 全信川個人庭球大會
△時日 八月二十七日(日曜日)
△場所 信川面事務所코-트
◇主催 李應宰商店運動部
◇後援 朝鮮日報社信川支局

金浦 全金浦庭球大會
△時日 八月二十七日午前八時
△場所 金浦郡廳코-트
◇主催 金浦庭球俱樂部 金浦自動車部
◇後援 朝鮮日報社金浦支局

金浦 金剛山探勝團募集
△時日 九月三日午前十二時三十分 金浦邑發(往復八日間)
△申請 八月三十一日外지本社金浦支局
△會費 金二十五圓(往復旅費一切)
△探勝地 內外金剛三防藥水浦
◇主催 朝鮮日報社金浦支局
◇後援 金浦自動車部

金城 漢語講習生募集
△時日 九月一日부터開講
△入會金 壹圓
◇主催 朝鮮日報金城支局
(詳細事項은支局來談)

遮湖 北朝鮮庭球大會
△時日 八月二十七日
△場所 遮湖公普코-트
△參加費 壹圓
◇主催 遮湖公普校友會
◇後援 東亞日報遮湖分局 朝鮮日報利原支局

史話
雲峴宮의봄 63
琴童 作
□山 畫

八의十二

『석파(石坡)가 올터인데』
『글세 올르나?』
『석파의코는 십리박게서도술냄새는 맛는데 모를녀ㅅ터이잇나』
『하하하하』
『하하하하』
필운대(弼雲臺)의 담청 훈련대장(訓鍊大將)영어 김병국(金炳國)을 비롯하여 서너 대관들의 탐춘노리엇다
벗꺼리 이 봄의 하로를 질기려고 필운대에 모힌 것이엇다
노리 케사 잔채를 무론하고 대관ㅅ집 음식차림이 잇슴에는 어떠케 아는지 반드시차 커오는 홍선이 아직 오지안흐므로 그들의 이야기는 자연히 석파 홍선군에게 미츠 것이엇다
필운대의 명물인 만개된 살구쏫은 그욱이 그 비츨 자랑하고 잇섯다 아직 시내에는 봄풍경이 그다지 명료히 오지안엇지만 필운대며 그 근방에는 봄도 이미 무르익엇다
아릿다운 긔생 몃명이 시종을 들엇다 좀 떠러진 곳에는 공인(工人)들이 한상밧고 안저서 서로 한담을하고 잇섯다
『대감자네는 홍선군과 흉업시 지나는 처지이나 딸아지 한번 딸죽로록이 하게우리보기에도 창피스럽대 그러케며 올데 바치는 사람은 처지안어』
숭정대부(崇政大夫) 갑(甲)이 넘어 김병국에게 권고비슷이하엿다
영어는 미소하엿다
『그게야 자비는 지나보지못해서 경험이 업기에 하는말이자 사재 배고픈대 염치를 어떠케 차리겟나?』
『염치를 아차린대도 분수가 잇지 그런 번어 어디 잇겟나? 일권에도 이런일이 잇섯네 그려——』
일권 그 갑(甲)이 어떤잡안어른을 모시고 봄구경을홍인문밧그로 간일이잇섯다 그 쌔마츰 그근처를 배회하든홍선에게 들킨배가되엿다 홍선은업혹에 주린미소를·띄고 이때에석기여들어왓다 갑은모시고갓든어른은 어것이 너무 역하여 그만 이러서서 저편으로 자리를 피하고 말엇다 그러매 홍선은 뷔인 자리에 드러 안저서 마음대로 음식을 다 버리거노코 갓다는것이엇다
『글세 그런 변이 어듸잇겟나 내가 망신을 햇네그려 ……』
갑은 이러케 술회하엿다
영어는 자긔의 외인편 귀아래 매즌 호박갓은흠을 어루만지면서 그냥 미소할다름이엇다 지금의 권문 권부가 흥선따위는 사람으로 보지도안코 수모가 막심하엿지만 영어는 홍선을 수모는 하면서도 一종의 동정심도 또한가지고 잇섯다
『오죽어나 배가 고프면 종실 친척으로 그러톳 타락이되엿스랴』
이러한 리해아래서 홍선의 무렴치를 수모는 하면서도또 한 남들과 가티 버노코멸시는 못하든 것이잇다
『석파는 거저 그런 사람으로 너가어 두어야하비 어늬어른을 모시고 갓섯는지는 모르지만 석파가 온다고 자리를 피하선 그어른이 실수이지 그래 자비 음식상 바덧 술에 주란 짐승이나 새버러지가 온다고 자리를 피하겟나? 그어른의 실술세』
『자네는 홍선군을 늘 두호하데그려』
『불상하지 안나?』
『십상팔구는 종엇다가 여기도 올걸 오면 내 한번망신을 시켜 주지』
『그건 마음대로 하게』
『자비 간섭햇다는 안되네』
『내가 왜 간섭을하겟나?내가 석파의 아들인가 삼촌인가 간섭할 셔닭이 잇나?』
갑은 긔생을 돌아보앗다
『너이도 잠자코 보기만 해야 한다』
그 긔생들 틈에는 홍선과 가젓히 지나는 계월이도 잇섯다
계월이는 억지의 미소로서 대답하엿다